

ל י ש כ ה
27 פברואר 2023
ו' אדר תשפ"ג
טלפון: 03-5266430

לכבוד
אלעד מן, יועמ"ש הצלחה

הנדון: בקשת חופש מידע הצלחה לקידום חברה הוגנת (ע"ר)

1. בהמשך לפנייתכם אלינו בנדון במייל מתאריך 4.1.2023 להלן התייחסותנו:
2. סימולטורים

- א. מספר וסוג הסימולטורים המופעלים על ידי המוסד לבטיחות (לרבות מועד רכישת והפעלת הסימולטור וזהות היצרן) נכון למועד המענה בחלוקה בציון סוג הכלי אותו מדמה הסימולטור (עגורן צריח, מלגזה וכו')?
 - תשובה – נרכשו על ידנו בשנת 2020 בחברת cm-lab, הסימולטורים הבאים: 2 סימולטורים לאימון מפעילי עגורן צריח, לאפינג, נייד, זחלי / מלגזה, בשנת 2021 יצאנו ברכש עוד 2 סימולטורים מסוג זה. 1 סימולטור לאימון מפעילי משאבות בטון; 1 סימולטור לאימון אתתים.
 - ב. מספר המדריכים המועסקים בתפעול הסימולטורים בחלוקה לפי סוגי הכלים או הסימולטורים תשובה – המרכז הסימולטורים מופעל ע"י 2 עובדים, מנהל המרכז ומדריך ראשי.
 - ג. עלות שנתית של הפעלת כל סימולטור בציון רכיבי העלות השונים לרבות רכיבים כגון חידוש שירות ואחזקה מצד יצרן/משווק הסימולטור או כל גורם אחר ביטוח וכו' אם כן-מה הי עלות השנתית?
 - תשובה – אין לנו עלות שנתית להפעלת הסימולטור, הרכישה כללה 6 שנות אחריות ותחזוקה מלאים ע"י היצרן באמצעות נציג בישראל.
 - ד. עלות שכירת המבנה או המבנים בהם ממוקמים הסימולטורים – נא צרפו הסכם.
- תשובה – להלן טבלת עלויות:**

עלויות לשנה מרכז הסימולטורים	
שכירות	103,896.00 ₪
חשמל	10,315.00 ₪
מים	594.00 ₪
ארנונה	36,626.00 ₪
חניה ודמי ניהול	28,755.00 ₪
ניקיון	32,641.00 ₪
סה"כ	212,827.00 ₪



ה. כל החלטה הנוגעת לרכישת ו/או הפעלת ו/או אחזקת הסימולטורים לרבות החלטות של מועצת המוסד לבטיחות ו/או הוועד המנהל ו/או אישור השר/ה הרלוונטיים.
תשובה – אישור ההצטיידות והתקציב לרכישה מופיע באישור תוכנית עבודה שהוצגה למינהלה ואושרה ב 28.11.2020.



בטיחות ולגיהות
אוהב בעבודה - זה אנחנו

12. ריכוז תקציב 2020 - המוסד לבטיחות ולגיהות

הקציב סך ורשימות	תקציב 2020	תקציב 2019	הגדלה/הקטנה
הקציב סך ורשימות	27,058,000	27,058,000	29,976,000
הקציב סך ורשימות	1,300,000	1,300,000	1,300,000
הקציב סך ורשימות	1,988,000	1,988,000	1,978,000
הקציב סך ורשימות	33,518,000	33,518,000	33,728,000
הקציב סך ורשימות	2,150,000	2,150,000	2,150,000
הקציב סך ורשימות	1,262,000	1,262,000	1,262,000
הקציב סך ורשימות	5,500,000	5,500,000	6,421,000
הקציב סך ורשימות	290,000	290,000	290,000
הקציב סך ורשימות	490,000	490,000	490,000
הקציב סך ורשימות	1,800,000	1,800,000	1,800,000
הקציב סך ורשימות	605,000	605,000	605,000
הקציב סך ורשימות	2,200,000	2,200,000	2,200,000
הקציב סך ורשימות	61,000	61,000	61,000
הקציב סך ורשימות	0	0	150,000
הקציב סך ורשימות	38,532,000	40,594,000	45,950,000
הקציב סך ורשימות	38,532,000	38,532,000	38,532,000
הקציב סך ורשימות	5,548,000	5,548,000	5,548,000
הקציב סך ורשימות	1,420,000	1,420,000	1,420,000
הקציב סך ורשימות	800,000	800,000	800,000
הקציב סך ורשימות	210,000	210,000	210,000
הקציב סך ורשימות	46,596,000	46,596,000	45,950,000

ו. מלוא מסמכי עבודת מטה ובחינת הכדאיות או בחינת הצורך בנוגע להפעלת ו/או רכישת הסימולטורים.

תשובה – מצורף נספח תפיסת הפעלה ובחינת הפרויקט

ז. פירוט נכס נכסי הנדל"ן שבבעלות ו/או בחזקת ו/או בשימוש המוסד החל מהקמתו לרבות מהותם, כתובתם, תאריך רכישתם ו/או קבלת החזקה בהם ועלותם השוטפת השנתית בפירוט רכיבי העלות.

תשובה – למוסד לבטיחות ולגיהות ישנם 4 נכסים בבעלותו:

- 1) מבנה משרדים ברחוב מאז"ה 22, תל אביב – מטה המוסד ל מחוז המרכז
- 2) מבנה משרדים ברחוב בר יהודה 52, נשר – מחוז צפון
- 3) מבנה משרדים ברחוב יצחק בן צבי 10, באר שבע – מחוז הדרום
- 4) מבנה משרדים ברחוב דרך בית לחם 118ב', ירושלים – מחוז ירושלים לשעבר

תל אביב	ירושלים	נשר	באר שבע	
11,360		2,700	10,000	חשמל
2,976		991	250	מים
275,000		4,158	40,126	ארנונה
139,535		28,941	14,657	חניה ודמי ניהול
190,946		38,000	35,000	ניקיון
619,817	0	54,790	100,033	סה"כ

ח. פירוט הפניות לדרג הפוליטי או לדרג הפקידותי במשרד הכלכלה לאישור פעילות הסימולטורים ו/או בקשר לחיוב השימוש בהם? זאת לרבות עותק מכל תכתובת בעניין זה. **תשובה – משרד הכלכלה אינו מתקצב את המוס"ל ולכן אינו מאשר פעילות או הצטיידות של המוס"ל.**

כלכלי:

ט. פירוט ההתקשרויות לרכישת תוכן מקודם בתקשורת (כתובה, מקוונת ומשודרת) לשנים 2020-2022 בחלוקה לשנים ולכלי תקשורת ובציון מהות ההתקשרות והתוכן המפורסם. זאת אף בציון התקשרויות הנוגעות לפרסומים עתידיים ב 2023 או בשנים נוספות.

למוס"ל אין התקשרות לתוכן מקודם בתקשורת – המוס"ל פועל למול לפ"מ לפעילות הסברה בנושאי בטיחות בעבודה ובריאות תעסוקתית ע"ב הסכם החשב הכללי למשרדי הממשלה.

י. האם יש התקשרות קיימת לתוכן מקודם? אם כן נבקש פירוט לשנת 2023 לפי גוף תקשורת ועלות שנתית/חודשית.

למוס"ל אין התקשרות לתוכן מקודם בתקשורת – המוס"ל פועל למול לפ"מ לפעילות הסברה בנושאי בטיחות בעבודה ובריאות תעסוקתית ע"ב הסכם החשב הכללי למשרדי הממשלה.

יא. דוחות כספיים מפורטים לכל אחת מהשנים 2020, 2021 ו-2022.

תשובה - ראה נספח

יב. פירוט ההכנסות של המוסד לבטיחות מפעילות הכשרתית עבור שנים 2021-2022.

תשובה – ראה בדוחות כספיים כל המידע קיים

פעילות שוטפת:

יג. פירוט פעילות המוסד לבטיחות מעבר לקו הירוק (שטחי יהודה ושומרון) לרבות פירוט על סוגי הפעילות בחלוקה לענפי משק, מספר הדרכות/סוגי ומהות פעילויות לפי שנים 2020-2022 בחלוקה לכל שנה בנפרד.

תשובה – המוסד לבטיחות ולגיהות פועל בכלל מרחבי מדינת ישראל, מצורפת מפה של א"י מה מופיעות כלל הישובים שבהם בוצעו פעילויות ע"י מדריכי המוס"ל ו/או ניידות ההדרכה





יד. פירוט הנסיעות לחו"ל היו לעובדי המוסד בשנים 2020-2021. לכל שנה בנפרד ובציון מדינות יעד, מספר עובדים שנסעו בכל נסיעה ומטרת נסיעה, עלות הנסיעה ומשך הנסיעה ולו"ז הנסיעה המפורט.

תשובה –

(1) בשנת 2020 – לא היו נסיעות לחו"ל,

(2) בשנת 2021 נסע עובד אחד לחו"ל ד"ר אמנון דובדבני נציג מדינת ישראל לכנס קרינה בלתי מייננת בבריסל BioEM 2021, הכנס נערך במרכז הכנסים Flanders Expo בעיר גנט. ד"ר דובדבני שהה במלון Holiday Inn Gent Expo הסמוך למרכז הכנסים. ד"ר דובדבני יצא ב-25 בספטמבר וחזר לאחר השבת, ב-3 באוקטובר. (ב 25 נדרש להיות במלון בבידוד קורונה עד לקבלת תוצאות שליליות, הכנס התקיים בימים 26 בספטמבר – 1 באוקטובר (הפעילות העיקרית התרכזה ב-27,28,29,30 בספטמבר, ד"ר דובדבני הציג פוסטר (ראה בהמשך) של המוס"ל ב-27 בספטמבר החל מהשעה 15:00 לפי שעון בלגיה. עלות הנסיעה 13,326 ₪.



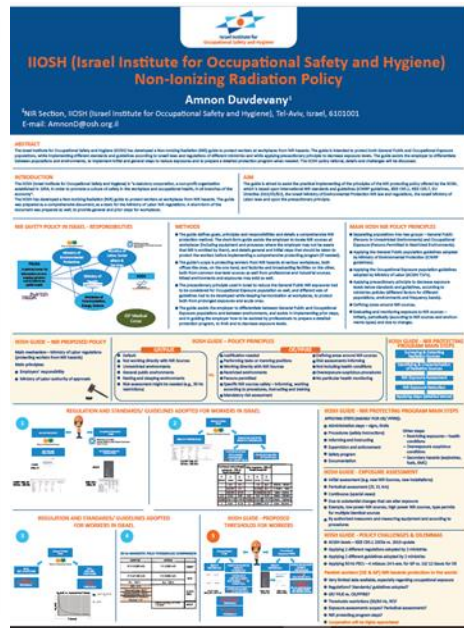

10. פירוט הביקורים שערך המוסד לבטיחות בענף התעשייה ובענף החקלאות, לשנים 2020-2022 (בנפרד ובמבחן לכל שנה) לרבות תאריכים, מהות הפעילות וככל שהתקבל תשלום, זהות המשלם ומהותו וגובה התשלום.
תשובה – פעילות המוסד ל"מתבצעת ע"י מדריכי המוסד" ללא עלות, הפעילות מפורטת בגרפים הבאים:
2020

פעילות הנודסה מסכם

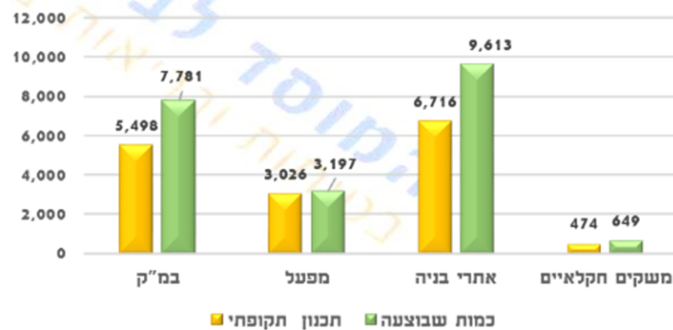

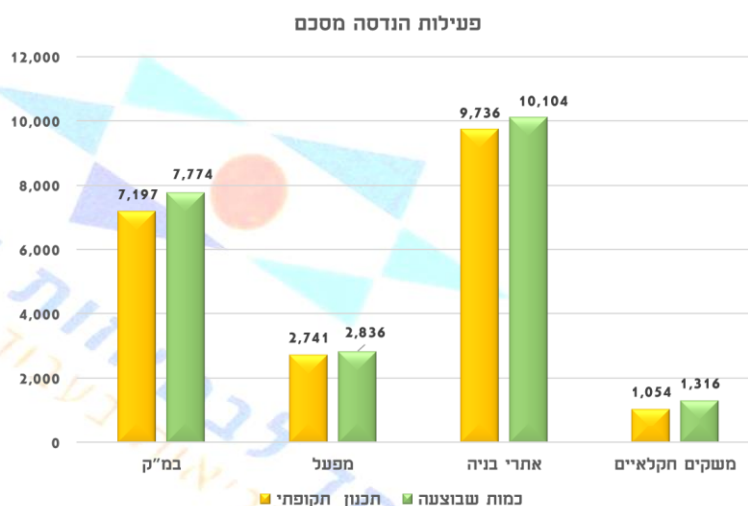
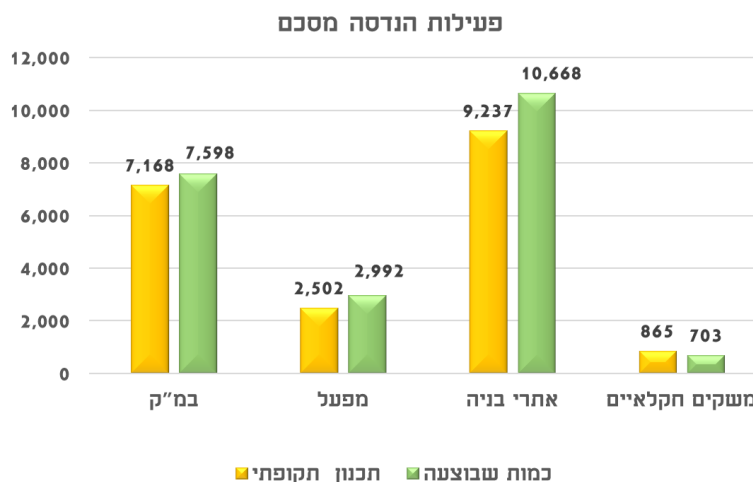

טז. מספר העובדים מועסקים במוסד לבטיחות בציון תפקידיהם ולרבות פירוט כמה מהם מבצעים פעילות הסברה או הדרכה במקומות עבודה מסוג מפעל או אתר בנייה מעל 3 ימים בשבוע? (לא בכיתות או הרצאות למינהן).

תשובה – להלן רשימת כלל העובדים, התקן של המוסד ל-109, האיוש בשנת 2022 הוא 103 (ישנם עובדים בחלקיות משרה כפי שניתן לראות בטבלה, עובדים היוצאים לשטח במהלך השבוע מסומנים בורד, עובדי גהות היוצאים לשטח לבצע ניטורים/סקרים והדרכות לשיפור תנאי הגהות מסומנים בצהוב



